Horsens Ok

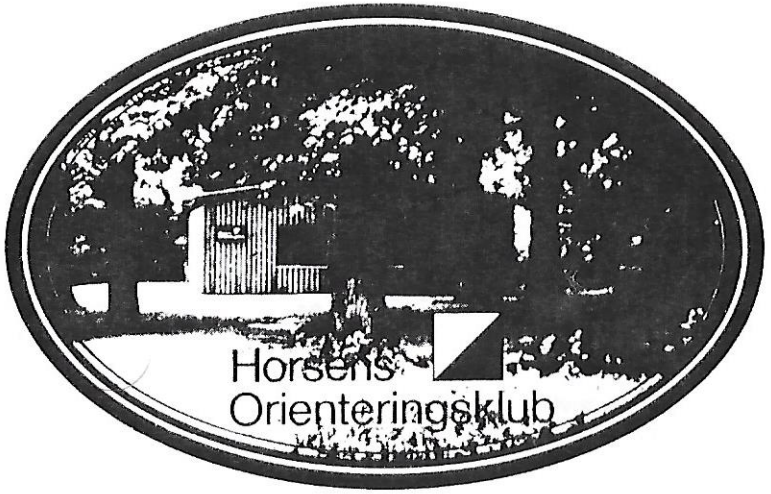

Jubilæum

1970 - 1995

FORMANDEN HAR ORDET

Den 26. januar 1995 har Horsens Orienterings-klub 25-års jubilæum. I den anledning er dette jubilæumsskrift lavet for at få et samlet indblik i klubbens virke siden starten.

Klubben blev startet af en blandet flok bestående af naturelskere, atletikfolk, orienteringsløbere og andre med interesse i at få organiseret orienteringssporten i Horsensområdet. Der blev lagt mange timer i at få den nye forening til at fungere, og forholdsvis hurtigt blev opgaverne fordelt, og efter strukturændringen til udvalg hvor hver især varetager sit eget område, kom der virkelig styr på klubbens hverdag.

Der er sket en meget stor udvikling inden for orienteringssporten . O-kortene har været igennem en meget stor udvikljng. Kort 1:20.000 var det normale konkurrencekort indtil omkring 1980. Herefter ændredes kravene til detaljerigdommen på kortene og herefter blev normalen kort 1:15.000. Hvorvidt vi når frem til konkurrencekort 1:10.000 i alle klasser ved jeg ikke, men ønsket bliver fremført oftere og oftere.

Tegningen af o-kortene er også moderniseret kraftigt. Hvor man før sad med tuschpen og lineal, anvendes i dag PC'er til at fremstille kortene. Det bliver spændende hvad fremtiden vil bringe.

Orienteringssporten er en enmandssport, hvor det er den enkeltes formåen, der afgør resultatet, eller i stafet hvor det er løbernes samlede tid, der giver resultatet. Men i divisionsturneringen skal rigtig mange tælle med, for at klubben kan få et godt resultat. Klubkonkurrencer på denne måde er vigtige og er med til at styrke sammenholdet.

Klubhuset er også et vigtigt sted for klublivet. Det er her vi får udvekslet erfaringer, udtænkt nye løb, afklaret hvem der kører med hvem til det næste løb, i alt et uundværligt samlingspunkt for klubben.

Med de ting som klubbens medlemmer har givet sig i kast med i de forløbne 25 år ser jeg med stor fortrøstning frem til hvad udviklingen vil byde klubben de næste mange år.

Peer Straarup
formand

KONGERÆKKEN

KLUBBEN ER STIFTET 26. JANUAR 1970

	FORMAND	KASSERER	NÆSTFORMAND	SEKRETÆR	BEST.MEDLEM	BEST.MEDLEM	BEST.MEDLEM	
1970	Jørn Juel Pedersen	Gunnar Poulsen	Arne Jeppesen	Jørn Mathiesen				
1971	Axel Stobberup	Gunnar Poulsen	Jørn Mathiesen	Steen Nilsson	Hans Linneberg	Kirsten Østergaard	Ole Storm	
1972	Axel Stobberup	Gunnar Poulsen	Jørn Mathiesen	Steen Nilsson	Hans Linneberg	Kirsten Østergaard	Ole Storm	
	FORMAND	KASSERER	KOMMUNIKAT.	LOKALER	ARRANGEMENT	KORTUDVALG	TRÆNING/INSTR.	UNGDOMSUDV.
1973	Axel Stobberup	Jens Chr. Sørensen	Svend Wonsyld	Finn Sig	Johannes Andersen	Troels Jensen	Ole Storm	.....
1974	Axel Stobberup	Ole Christensen	Svend Wonsyld	Finn Sig	Johannes Andersen	Troels Jensen	Cai Skovbjerg	.....
1975	Axel Stobberup	Ole Christensen	Preben Jørgensen	Sven Taylor	Erik Nielsen	Troels Jensen	Cai Skovbjerg	Johannes Andersen
1976	Axel Stobberup	Ole Christensen	Lisbet Ravn	Kjeld Pedersen	Erik Nielsen	Troels Jensen	Poul Holm	Finn Ingwersen
1977	Erik Nielsen	Ole Christensen	Lisbet Ravn	Kjeld Pedersen	Erik Woge	Axel Stobberup	Poul Holm	Per Filskov
1978	Erik Nielsen	Ole Christensen	Lisbet Ravn	Kjeld Pedersen	Erik Woge	Axel Stobberup	Poul Holm	Per Filskov
1979	Erik Nielsen	Ole Christensen	Lisbet Ravn	Roald Pedersen	Erik Møller	Axel Stobberup	Poul Holm	Jørgen Christoffersen
1980	Erik Nielsen	Ole Christensen	Lisbet Ravn	Roald Pedersen	Erik Møller	Axel Stobberup	Poul Holm	Jørgen Christoffersen
1981	Peer Straarup	Ole Christensen	Aase Thyssen	Roald Pedersen	Erik Møller	Axel Stobberup	Leif René Hansen	Lars Sørensen
1982	Peer Straarup	Vita Nilsson	Aase Thyssen	Henning Nikolajsen	Erik Møller	Axel Stobberup	Leif René Hansen	Lars Sørensen
1983	Peer Straarup	Vita Nilsson	Eigil Nielsen	Henning Nikolajsen	Kai Skovbo	Preben Jørgensen	Leif René Hansen	Aase Thyssen
1984	Peer Straarup	Johannes Andersen	Eigil Nielsen	Henning Nikolajsen	Kai Skovbo	Preben Jørgensen	Karsten Knudsen	Aase Thyssen
1985	Preben Jørgensen	Johannes Andersen	Niels Gårsted	Henning Nikolajsen	Kai Skovbo	Henning Larsen	Karsten Knudsen	Aase Thyssen
1986	Preben Jørgensen	Johannes Andersen	Niels Gårsted	Karl Ditlevsen	Kai Skovbo	Henning Larsen	Karsten Knudsen	Aase Thyssen
1987	Preben Jørgensen	Johannes Andersen	Niels Gårsted	Karl Ditlevsen	Kai Skovbo	Henning Larsen	Karsten Knudsen	Tenna Skovby
1988	Preben Jørgensen	Johannes Andersen	Niels Gårsted	Karl Ditlevsen	Kai Skovbo	Henning Larsen	Karsten Knudsen	Tenna Skovby
1989	Preben Jørgensen	Johannes Andersen	Even Andersen	Karl Ditlevsen	Gunnar Gjermandsen	Troels Jensen	Karsten Knudsen	Eigil Nielsen
1990	Preben Jørgensen	Johannes Andersen	Even Andersen	Svend Aage Sørensen	Gunnar Gjermandsen	Troels Jensen	Karsten Knudsen	Eigil Nielsen
1991	Peer Straarup	Kim Taylor	Even Andersen	Svend Aage Sørensen	Ole Christensen	Preben Jørgensen	Troels Jensen	Eigil Nielsen
1992	Peer Straarup	Kim Taylor	Karin Karlsson	Jette Christoffersen	Kai Skovbo	Troels Jensen	Jørn Egeberg	Eigil Nielsen
1993	Peer Straarup	Kim Taylor	Karin Karlsson	Jette Christoffersen	Kai Skovbo	Troels Jensen	Jørn Egeberg	Susanne Svendsen
1994	Peer Straarup	Kim Taylor	Karin Karlsson	Jette Christoffersen	Kai Skovbo	Troels Jensen	Jørn Egeberg	Susanne Svendsen

KLUBHUSET

De slesviske Kyrasserer havde garnision i Horsens fra 1724-1842. Mange af byens dengang ca. 5000 borgere tog ofte turen ad Madevej ud til Aakroen og til "Musikskoven", når "Hestefolket" gav koncert.
Musikskoven eller Egeskoven som stedet dengang kaldtes, er beliggende, hvor Horsens by den 1. juli 1942 rejste mindesten for de Slesviske Kyrasserer.
Hele området hørte oprindeligt under Bygholm gods.
I forsommeren 1917 begyndte man at interessere sig for at udnytte vandkraften i Bygholm Å til elproduktion. Dengangvar der et lille stemmeværk ved møllen ok kroen, hvor der nu er tømrerforretning. Engen omkring åen var delvis tilvokset med elmetræer, som blev fældet inden opdæmningsarbejdet påbegyndtes.
Aabjerg Skovvej havde dengang et lidt sydligere forløb, og gik ikke helt ud til enden af skoven. Ved den lille sø ud for den tidligere skydebane drejede vejen mod N.V. over til vejen til Nørremarksgården. Hvor den førte over åen ligger Fårebroen, som man ved lavvande endnu kan se rester af.
I maj 1918 blev der skrevet kontrakt på arbejdet vedrørende sluse- og turbineanlægget. Den 27 september 1919 blev anlægget indviet.
Med Horsens by's første folkevalgte borgmester i spidsen vedtog byrådet i 1918 købet af Bygholm Gods med 7 stemmer mod 3 (resten undlod at stemme).
Prisen, 3,5 mill., var efter manges mening alt for høj. Det skal dog bemærkes, at købet omfattede selve hovedgården, møllen, kroen, teglværket, hele skoven, søen og parken samt Mosegården, Østerhåb, Rugballegård, Aarupgård og Nørremarksgården. Ialt 2524 tdr. land.
På dette tidspunkt lå godsejerens jagthytte omtrent hvor klubhuset nu er placeret.
Allerede samme år startede Johanne og Peter Nielsen med at koge vand på en primus ved søbreden neden for hytten. Vandet blev solgt for 25 øre kanden til udflugtsgæster, som selv havde kaffe og kande med.
I 1920 overtog de den gamle jagthytte, og startede et rigtigt traktørsted. De fik bygget en båd, "Svanen", som sejlede gæster fra sydsiden af søen inde ved Bygholm og ud til traktørstedet. Senere blev båden udskiftet med den noget større " Sneppen", der havde sejlet på Silkeborgsøerne.
Under anden verdenskrig beslaglagde tyskerne Bygholm Gods og det meste af parken og skoven, der nu havde genfundet sit oprindelige navn Aabjerg Skoven. Det var stadig tilladt at færdes på vejen, men der var pigtråd i begge vejsider, og miner nedgravet mellem træerne.
Ifølge Ejner Steffensen, Schüttesvej 31, der har været ansat ved Horsens kommune i 45 år, anvendtes huset som mandskabsbarak ved Sønderbro.
I krigens første år flyttede kommunens folk huset ud til det's nuværende sted. Ejner fældede bl.a. en del træer,

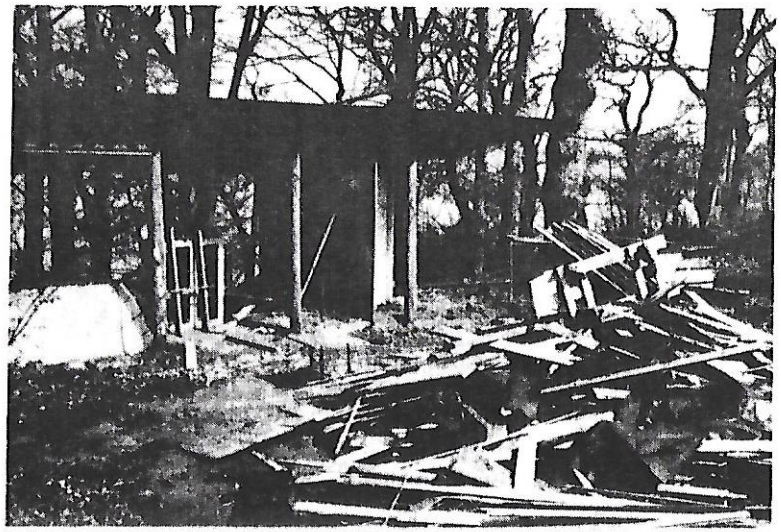

der stod i vejen for projektet. Når der blev fældet træer i skoven gik der altid en tysker foran med et minekort. De undgik derved at træde på "Bæsterne". Så heldige var Åge og Hardy ikke den 4. maj 1945.
Da tyskerne af kendte årsager valgte at trække sig tilbage fra området, blev stedet genindrettet som traktørsted.
I 1953 overtog Johanne og Peters søn Charles bedriften. Restauratør Rasmussen kom til i 1955. Han indstillede sejladsen med udflugtsbåden og lejede i stedet robåde ud.
I årenes løb er pinseudflugten for mange horsensianere gået til dette herlige sted i Aabjeg Skoven. Jeg ved da også, at der er klubmedlemmer der har mødt deres hjertes udkårne her. Men det er jo deres historie, og ikke klubhusets som jeg skal fortælle.
Huset var oprindeligt indrettet med to små rum mod nord, et køkken og et kommandørrum. I midten var et spise- og opholdsrum. Mod syd var der to soverum med 12 køjer i hver. Kælderen er af ældre dato, og ikke udgravet under krigen.Efter krigen ændredes opholds- og soverummet til et spise- og danselokale.
I 1974 ønskede fru Paula Rasmussen ikke sin kontrakt fornyet.
Efter en ihærdig indsats fra Horsens Orienteringsklubs daværende bestyrelse, og velvillig medvirken af Horsens byråd, blev lejekontrakt underskrevet den 21.12.1974. Lejemålet vedvarer, indtil den af en af parterne opsiges med tre måneders varsel.
Husets forandring fra faldefærdig barak til dets nuværende form behøver jeg vist ikke komme nærmere ind på. Det er noget med kommunale bevillinger, og en hulens masse arbejde, som alle klubmedlemmer har været, og er, utrolig velvillige til at deltage i. Det er nu også nogle gode stunder, der forløber hermed.
Tak for indsatsen, og tillykke med resultatet. To all of you, from all of us.
Henning Nikolajsen

MEDLEM NR. 5

Som det medlem med det laveste aktive ? (uha!) medl.nr. blev jeg bedt om at skrive lidt om klubben gennem 25 år.

Det sagde jeg ja til, men ved nærmere eftertanke ville beretningen vist blive for uoverskuelig.

Jeg har derfor valgt at koncentrere mig om de første af de 25 år, baseret på hukommelsen (nogle siger, at jo ældre man er, jo længere kan man huske tilbage, så det må jeg efterhånden have gode muligheder for), avisartikler og gemte ting fra den tid.

Efter almindelig regning skulle beretningen begynde i 1970, men jeg går nu tilbage til august 1969, hvor jeg har det første avisudklip. Her kan man bl.a. læse, at jeg havde været 50 min. om 2,5 km. i begynderklassen i BYGHOLM . Visse personer i familien mener, at jeg M Å S K E kan løbe på samme tid her i 1995 !
Vi løb på sort/hvide fotokopier af målebordsblade 1 : 20.000, indtil det første O-kort over Bjerre var færdig i 1971. Derefter gik det slag i slag med o-kort, så der nu næsten udelukkende afvikles træningsløb på disse kort.

Til overraskelse for vist de fleste blev der allérede i efteråret 1969 afholdt klubmesterskab i Bjerre. Det burde dog ikke være en overraskelse for den nuværende formand, da han sammen med Hans Hansen blev nr. 3 i begynderklassen. Hvordan man overhovedet kunne afholde klubmesterskab uden en klub, må jeg lade være ubesvaret.

Også jule- og nytårsløb blev afviklet sidst i december 1969.

Nu er vi så ved at være fremme ved den stiftende generalforsamling, der fandt sted mandag den 26. januar 1970. I en avisartikel i det daværende AKTUELT fra lørdag den 24. januar 1970 kan læses, at siden foråret 1969 har en flok mænd arrangeret orienteringsløb omkring Horsens og at klubben udadtil kaldte sig Horsens Orienteringsklub, men at der i virkeligheden aldrig havde været nogen klub. Generalforsamlingen blev afholdt på den daværende Rytterkroen på 1. sal. Vi sad ved et langt bord og skulle man være interesseret i at vide, hvem der sad ved siden af hvem, kan man se det på de første medlemsnumre, da en medlemsliste på et tidspunkt gik rundt, og interesserede kunne skrive sig på denne liste. Af avisreferat fremgår, at klubben startede med omkring 30 medlemmer med
Jørn Jul Pedersen som formand, Arne Jeppesen næstformand, Gunnar Poulsen kasserer og Jørn Mathiesen sekretær.

Strukturen i bestyrelsen fortsatte til generealforsmlingen i februar 1973, hvor den nuværende struktur blev vedtaget.

I 1970 startede klubbens første traditionelle arrangement, nemlig "Fjeldløbet". Præmierne til de første løb var lavet af Knud-Erik Christensen, der også var ophavsmand til arrangementet. Løbet blev de to første år afviklet som et dagløb og efterfølgende blev det det samlede resultat af et natløb fredag og et dagløb næste dag, der viste vinderen af løbet.

En omtale af klubbens øvrige arrangementer er omtalt andensteds i jubilæumsskriftet.

Med hensyn til klubfester kan jeg huske, at i hvert fald om ikke den første så en af de første fester blev holdt uden for Hjemmeværnsgården, vist nok på LUNDEN. Så husker jeg heller ikke ret meget mere fra den klubfest, men det var ikke festens skyld !

Nu vi er ved fester, vil jeg nævne de første Thy-leje. Det foregik på den måde, at der var samlet afgang lørdag morgen, medbragt kaffe m/rundstykker undervejs, teltrejsning, løb, spisning, dans, drikkelse til vi segnede, løb søndag formiddag og derefter hjem. Ved det allerførste Thy-leje, der foregik i Jakob Ravn's mor's sommerhus's garage, gik nogle af os til bal på Thy kro, dog ikke Jakob. Da vi kom tilbage, fortalte Jakob, at han havde holdt alletiders tale og det var først, da han var færdig, at det gik op for ham, at han var alene i garagen, så han var ked af, at vi ikke havde hørt den.

Af avisudklip fra dengang kan nævnes, at Axel Stobberup vandt konkurrencen om bomærket til VM i 1974 og at klubben i 1973 havde landets bedste banelægger, Troels Jensen. Det var også i 1973, at klubben afviklede 3. og sidste afdeling af Jydsk 3-dages med 1100 deltagere.

Efterhånden fik klubben anskaffet meget materiel og i mange år var Knud-Erik materielforvalter og det blev passet, som var det hans eget. Der var åben døgnet og året rundt på Borgmestervej.

Kort efter stiftelsen af klubben gik man igang med korttegning og jeg hjalp Knud-Erik med at tegne Boller-skovene. At der på den tid var billøse søndage, forhindrede ikke korttegning, vi cyklede bare derudaf. Nu da vi er ved korttegning kan jeg huske, at til NOM 1975 blev der tegnet kort alle dage, selv nytårsaftensdag var vi afsted.

Midt i 70-erne begyndte deltagelse i 5-dages i Sverige, første år i Skåne og efterfølgende ved Stockholm. Der var samlet kørsel til disse arrangementer.

Den samlede kørsel gjaldt også de åbne løb herhjemme. Vi samledes altid på torvet og fandt sammen i så få biler som muligt. Også deltagelse i Wild-Vest og flerdagsarrangementer blev tilbagevendende begivenheder.

En klub har jo også et kontingent. Fra 1/1 1970 til 30/6 1971 blev beløbet opkrævet kvartalsvis. De 2 første kvartaler udgjorde beløbet kr. 10 pr. kvartal, men det har man åbenbart syntes var for meget, for det efterfølgende år blev kontingentet nedsat til kr. 5 pr. kvartal. Fra 1/7 1971 bliver opkrævningen avanceret, da opkrævning nu sker pr. giro og nu kun hvert halve år med kr. 20 pr. halvår. I 1982 blev opkrævningen endnu mere avanceret, nu foregik den også på EDB, det var da Vita Nilsson var kasserer. Senere toppede opkrævningen, nu havde klubben anskaffet sit eget EDB-anlæg (spørg ikke om prisen).

Nu vil jeg slutte, vel vidende, at jeg kun har været inde på en brøkdel af de ting som klubben har beskæftiget sig med, såsom klubhus, klubblad, bymesterskab,

Horsens-løb, Fidusløb, Skt. Hans-fest, ungdomsarrangementer, et hav af åbne løb, vintergymnastik , træningsløb, Triathlon og meget, meget mere.

Jeg håber med dette indlæg at have givet et lille indblik i klubbens tilblivelse og første leveår og vil ønske klubben alt held og lykke i foreløbig de næste 25 år.

Medlemsnummer	:	5.
Navn	:	Johs. Andersen
Bestyrelsesarbejde m.v.	:	1973-1974 Formand for arrangementer,
		1975 Ungdomsudvalgsformand
		1984-1990 Kasserer.
		1991- Revisor.
Bedste resultat	:	Jf. HF fra lør. d. 15/11-1969 udnævnt som en af favoritterne i begynderklassen til klubmesterskabet. (Resultatat snakker vi ikke om.)

KORTTEGNING I HORSENS OK

Eksistensgrundlaget for en orienteringsklub er at klubben er i besiddelse af nogle kort til at arrangere orienteringsløb på. Orienteringsløb har som organiseret sport bestået i Danmark siden slutningen af 40-erne. Den gang brugte man kort udgivet af geodætisk institut i målestoksforholdet 1:40000, et såkaldt atlasblad. Senere gik man over til målebordsblade, som var i målestoksforholdet 1:20000. Vi nærmede os perioden midt i 60-erne, hvor nogle fornuftige orienteringsfolk i Viborg, erkendte at resultaterne bar præg af for megen slump og for mange tilfældigheder.

Det første forsøg på fornyelse af kortmaterialet til orienteringsløb i Danmark, blev som tidligere nævnt, skabt i Viborg, og med Flemming Nørgaard som primus motor. Kortet der blev tegnet var Hald Ege. Det var med nogen skepsis man modtog kortet i de danske orienteringskredse. Nu fik den gode løber lige pludselig en fordel i forhold til den gode orienterer, som tidligere udelukkende havde klaret sig ved hjælp af orientering. Det skabte nogen debat i den efterfølgende periode, men fornuften sejrede heldigvis, og kortudviklingen fortsatte til gavn og glæde for fremtidens orienteringsfolk.

Den retfærdigste konkurrence er trods alt evnen til at finde den hurtigste vej igennem et orienteringsterræn, på et kort der passer.

Fremskridtet kom således også til Horsens Orienteringsklub. Her var det Knud Erik Christensen der tog initiativet med at få gang i korttegningen. Klubbens første kort var Bjerre, der blev færdiggjort til et åbent løb i 1971. Ud over Knud Erik, var det Axel Stobberup der rekognoscerede. Kortet rentegnede Axel. Herefter gik det slag i slag, og klubbens kortbeholdning voksede støt og roligt, hvilket gav grundlag for en efterhånden stor og driftig klub. Klubben råder i dag over ca. 30 kort.

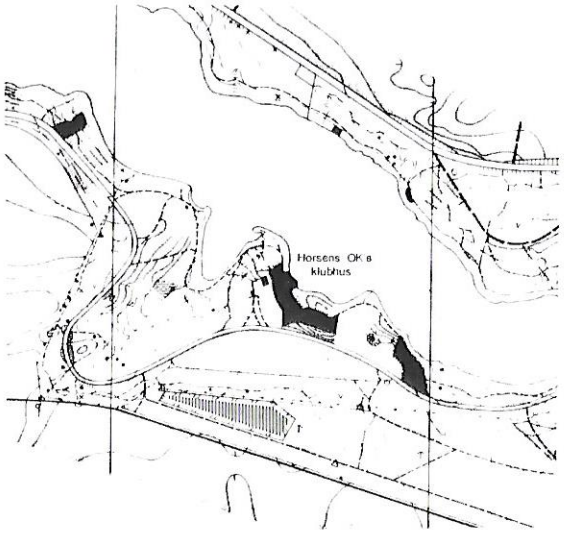

Efterfølgende vil jeg forsøge at liste klubbens kort op i en overskuelig og forståelig rækkefølge, med de oplysninger der måtte have interesse, for den interesserede læser.

Kortets navn	Målestok	Fremstillet	Revideret	Omtegnet	Tegnet i anledning af
Bjerre	1:20000	1971			
	1:15000		1975		
	1:15000			1980	
	1:15000		1985		
	1:10000			1990	
	1:10000			1995	Junior-VM 1995
Bollerskovene	1:20000	1972			
Ølsted Kærskov	1:15000	1973			
	1:10000			1982	
	1:10000		1987		
	1:10000		1990		
Bygholm	1:15000	1974			
	1:15000			1975	
	1:15000		1977		
	1:15000		1981		
	1:10000			1990	
Vrads	1:20000	1975			NOM stafet
	1:15000			1983	DM-Lang
	1:10000			1991	DM-stafet
Tinnet	1:20000	1975			NOM individuelt
	1:15000			1991	DM-individuelt
Nedergaard	1:20000	1975			
	1:15000			1984	
	1:15000		1990		
Frederikslyst	1:10000	1977			
	1:10000			1983	
Ussinggaard	1:7500			1992	
Palsgård	1:15000	1978			DM stafet
	1:15000		1985		
	1:15000			1994	
Hansted	1:10000	1978			
	1:10000		1982		
	1:10000		1994		

Kortets navn	Målestok	Fremstillet	Revideret	Omtegnet	Tegnet i anledning af
Boller Rold Skov	1:10000	1977			
	1:10000			1984	
	1:10000		1988		
	1:7500			1992	
Tornsbjerg	1:10000	1979			
Bygholm Park	1:5000	1979			
	1:5000			1982	
Åbjergskoven	1:5000	1980			
	1:5000		1985		
Nørrestrand	1:10000	1980			
Grund	1:15000	1981			
	1:10000			1988	
	1:10000			1995	Junior-VM 1995
Stagsrode	1:15000	1981			
	1:10000			1988	
	1:10000			1993	
Bygholm Øst	1:10000	1982			
	1:10000		1990		
Lystrup	1:5000	1983			
	1:5000	1993			
Skanderborg Dyrehave	1:10000	1985			
Purhøj-Dybdal	1:10000	1985			
Tinnet Syd	1:10000	1991			DM-individuelt
Horsens Nord	1:12500	1992			Horsens by's 550-års jubilæum.
	1:12500		1993		
Ustrup Bjerge	1:5000	1992			
Dybdal	1:5000	1993			
Bankagerskolen	1:4000	1993			
Velling-Snabegård	1:15000	1995			Junior-VM 1995
Rye Sønderskov	1:10000	1995			Junior-VM 1995

Ovennævnte kort er alle fremstillet af klubbens egne medlemmer, både med hensyn til rekognosceringen og rentegningen. Jeg ville gerne ved denne lejlighed have nævnt alle de aktive folk der har hjulpet , men det rager for vidt, og jeg vil derfor nøjes med at glæde mig over at Horsens Orienteringsklub råder over en medlemsskare, der har viljen til at skabe et fundament, til en god og driftig orienteringsklub.

Troels Jensen

UDLØBEREN

Det var i foråret 1971. Ved skovsøen i Bjerre Skov sidder jeg med en spritbrænder og en dåse pølser, der nu skulle gøre godt som forplejning efter den tidlige morgens og formiddagens fuglekiggertur. Kl. er omkring 12.30 og ned af stien kommer en gammel skolekammerat sammen med lillesøsteren. "Om jeg ikke vidste, hvor Horsens Orienteringsklub holdt træningsløb?". Jeg bød dem på et par pølser, og lidt efter kom der en løber på vej rundt om søen. Vi spurgte ham, hvor starten var og han forklarede os vejen op til skovfogedhuset. Da jeg kendte lidt til orienteringsløb fra spejdertiden, foreslog jeg, at jeg slog dem følge. Efter løbet kom en lille, venlig mand med fuldskæg hen og spurgte, hvad vi var for nogen. Efter lidt snak fortalte han, at klubben næste lørdag holdt løb i Boller Skov, og at vi var meget velkomne. Efter endnu et par løb i efteråret, blev jeg medlem af klubben, og ved årsskiftet 1971/72 kom ham den lille, venlige mand med fuldskægget - som jeg siden havde fundet ud af var formand for klubben - med et lille blad på 12 sider, som han havde lavet. "Horsens O.K." stod der på forsiden, der ellers var domineret af et stort billede af manden selv. Inde i bladet skriver Axel - for ham var det naturligvis - om "meningen med dette lille skrift er dels at kaste et blik til-bage på det forløbne år og dels være forløber for et klubblad".

Det blev det! Allerede fra "det første beskedne klubblad", som Axel senere kaldte det, var linien lagt. Informationer, debatindlæg, illustrative tegninger og aktuelle fotografier i en fantastisk kvalitet. Alt sammen trykt i offset, og ikke som det ellers var normalen dengang duplikeret eller kopieret.

Kort tid efter udkom blad nr. 2. Niels Gaardsted og Inga Hauge havde meldt sig som redaktører. Hvem husker ikke de morsomme forsidetegninger i Niels' umiskendelige streg fra dengang. I løbet af 1972 udkom bladet 4 gange, og januarnummeret 1973 var Niels og Ingas sidste i denne omgang. På generalforsamlingen den 14. februar 1973 blev klubbens udvalgsopdelte struktur vedtaget, og klubbladet hørte under kommunikationsudvalget, som fik Svend Wonsild som formand. Til at hjælpe sig med klubbladet havde Svend fået overtalt Søren Westergård, og de to udgav i løbet af året 5 blade. Svend kunne altid ses rundt om til løb med et fotografiapparat i hånden. Han grundlagde klubbens omfattende billedarkiv, der siden har fulgt med redaktørjobbet. Det er stadig en fornøjelse at sidde og bladre i de mange albums. Man får genoplevet en lang række begivenheder og tildragelser fra klubbens historie.

Efter Axels første blad, der blev en oplagt succes, havde klubbladet udviklet sig og det blev brugt som forbillede for andre klubbers blade. I marts 1974 fandt bladet sin nuværende form og fik navnet UDLØBEREN, og jeg afløste Søren som Svends redaktionelle medhjælp. M.h.t. navnet, så var det min gode ven, Jan Lindegaard Christensen, der også var medlem af klubben dengang, der fandt på det. I en sen nattetime sad vi over en flok bajere med lidt rockmusik i baggrunden og filosoferede over livet i almindelighed og over et navn til Horsens Orienteringsklub's klubblad i særdeleshed. "Stien", "Slugten",
"Kursen" kan jeg huske blev foreslået, indtil Jan pludselig forsøgte sig med "UDLØBEREN". Jeg var ikke et øjeblik i tvivl - det skulle bladet hedde! Svend var med på ideen med det samme.

I august 1974 overtog jeg sammen med Mogens Straarup redaktionen. Det var noget af en opgave at tage over efter Svend, der jo er perfektionist og et ordensmenneske ud til fingerspidserne. Jeg husker endnu da vi fik et eksemplar af det første blad vi selv lavede tilbage fra Svend med en hel masse røde streger og en mængde kommentarer. Vi var dog ikke til at kyse. På Mogens' værelse på familiens Straarups landejendom i Åstrup blev der til tonerne af "Fats Domino" produceret klubblade indtil januar 1976, hvor vi takkede af med følgende bemærkning: "Dette nummer er redaktionens afskedsnummer og traditionen tro udkom-mer det for sent".

Lisbeth Ravn overtog redaktionen - eller i hvert fald ansvaret, for det var vist Trine og Lotte, der stod for det praktiske, og senere fik de hjælp af "den gamle redaktør": Svend Wonsild. Familien Ravn tilførte bladet en lidt mere journalistisk prak-sis. Hvor kvaliteten før havde svinget lidt fra blad til blad, så fik bladene nu et mere ensartet snit. Bladets standard imponerede mange, således også vores norske o-venner i venskabsbyen Moss. Da vi i 1976 foreslog at udveksle klubblade og sendte dem et eksemplar af vores, skrev de tilbage: "Det var virkelig in-teressant å lese den meget gode klubavisen deres, og jeg synes forslaget ditt om å utveksle klubaviser, så absolutt har noe for seg. Avisen vår kommer ut med fire nummer i året, men stofmengden og ikke mindst lay-out'en, er ikke på langt nær så imponerende som hos dere".

På generalforsamlingen i 1981 afløste Aase Thyssen Lisbeth som formand for kommunikationsudvalget, og Svend fulgte med som klubbladsredaktør indtil januar 1982, hvor jeg afløste ham. Som fotograf havde vi tilknyttet Ernst Poulsen, der blev kendt for sine fine stemningsbilleder fra skoven. Indtil januar 1987 la-vede jeg selv klubbladet, og da jeg også siden generalforsamlingen 1986 var klubformand, så kneb det lidt med tiden. Derfor nedsatte vi i foråret 1987 en redaktionsgruppe bestående af Niels Gaardsted, Karl Ditlevsen og undertegnede - med Karl som redaktør og kort efter påtog Ulla Skoubo sig det store renskrivningsarbejde. Karl havde tidligere overtaget jobbet som klubfotograf, og på et tidspunkt kom han med en række gode ideer til, hvad klubbladet skulle indeholde. Jeg tog ham på ordet og spurgte om han ikke kunne tænke sig redaktørhvervet. Han sagde "ja" med det samme, og har siden fungeret som manden med det store overblik. Med skiftende redaktionsgrupper udviklede Karl bladet til det, det er idag. Bl.a. introducerede han ideen med "ungdomssiderne" redigeret af ungdomsløberne selv.

Jeg vil slutte denne historiske gennemgang med at sige tak til alle der på én eller anden måde gennem tiden har ydet et bidrag til arbejdet med klubbladet. Redaktørerne, medhjælperne, fotograferne og alle andre, der har givet en hånd med. Det er jeres indsats, der er baggrunden for at vi i forbindelse med dette jubilæum med stolthed også kan omtale "UDLØBEREN" - "landets bedste og flotteste klubblad" - som det engang blev omtalt som.

Preben Jørgensen

HORSENS OK ÅR FOR ÅR

På arrangørsiden har Horsens ok ikke holdt sig tilbage. Vi har arrangeret snart sagt alt der er værd at arrangere og det er værd at bemærke, at klubben i hele sin levetid har afviklet åbne løb.

1971 Bjerre - det første åbne løb

1972 Bjerre - natløb

1973 Jysk 3-dages, 3. etape - (Hjalp PAN i Ravnsø)

1974 Boller - JM-stafet
Deltager i afvikling af VM

1975 Tinnet - NOM individuelt
Vrads - NOM stafet
Ølsted - natløb

1976 Vrads - b-løb
Tinnet -b-løb
Bjerre - natløb

1977 Vrads - JM-dag
Nedergård - natløb

1978 Stagsrode - c-løb

1979 Palsgård - DM-stafet
Hansted - natløb
Ølsted - c-løb

1980 Bjerre - Familiestafet
Palsgård - b-løb
Ølsted - 10-års-jubilæumsløb
Frederikslyst - natløb

1981 Grund, Stagsrode, Bjerre - Påskeløb
Rold - natløb

1982 Hansted - Familiestafet
Grund - b-løb

1983 Vrads - DM-lang
Ølsted - natløb

1984 Nedergård - Midgårdsormen
Ussinggård - natløb

1985 Hansted - natløb
Grund - 5-mands-stafet
Tinnet - b-løb

1986 Stagsrode - 5-mands-stafet
Palsgård - b-løb
IOF-kongres
Ølsted - natløb
Vrads - c-løb

1987 Vrads, Tinnet og Nedergård - Påskeløb

1988 Ølsted - 5-mands-stafet
Stagsrode - b-løb
Grund - c-løb
Grund og Bjerre - KUM

1989 Palsgård - Midgårdsorm
Hærvejsdysten - b-løb
Hærvejsstafetten - d-løb
Bjerre - natløb

1990 Ølsted - c-løb
Hærvejsstafetten - d-løb
Hærvejsdyst - b-løb
Skanderborg Dyrhave - natløb

1991 Tinnet - DM-individuelt
Vrads - DM-stafet
Grund - c-løb

1992 Bjerre - c-løb
Horsens By - b-løb (Horsens By's 550-års jubilæum)
Bingoløb i Horsens midtby
Ølsted - natløb

1993 Tinnet - b-løb
Ussinggård - natløb
Stagsrode - c-løb

1994 Vrads - b-løb, der blev aflyst p.g.a. pengepolitik i leje af skoven.
Palsgård - c-løb
Stagsrode - natløb

1995 Bjerre, fortræning, Junior-VM
Grund, kortdistance, Junior-VM
Snabegård/Velling, ind. Junior-VM
Ry, stafet, Junior-VM
Stagsrode - b-løb
Bjerre - c-løb
Hansted - natløb

Medlemsstatistik

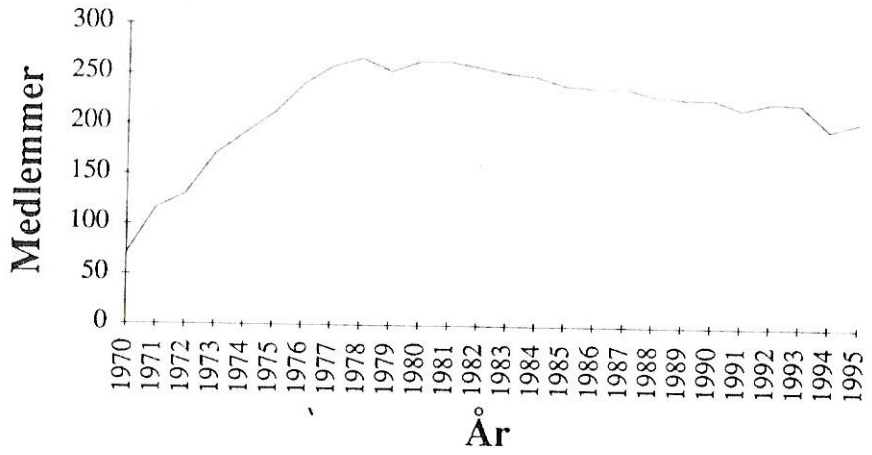

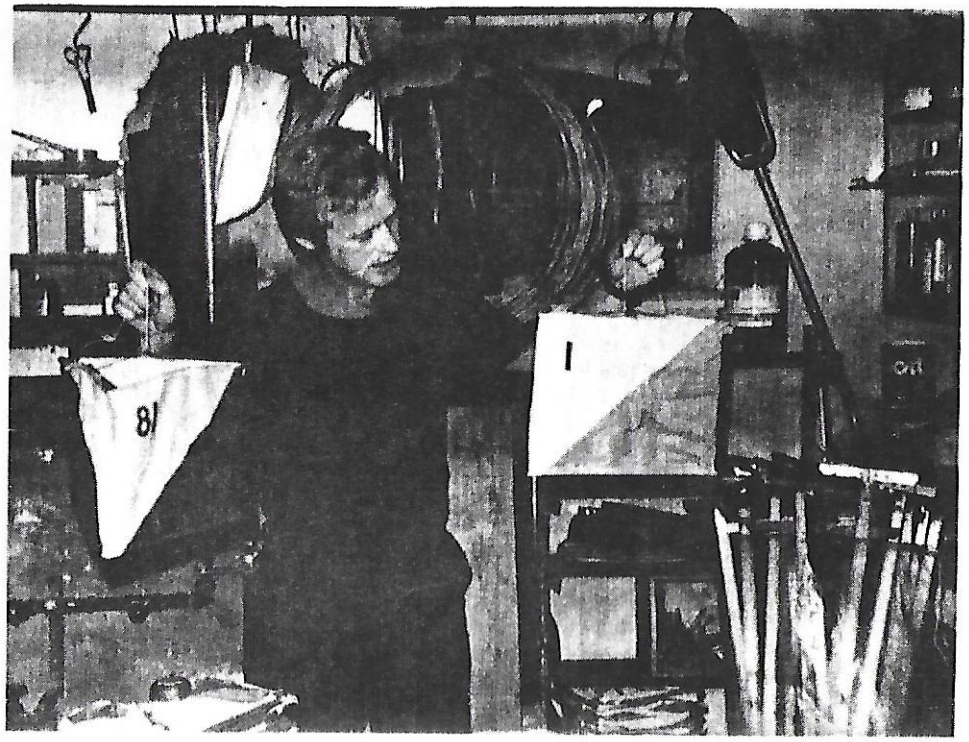

TRADITIONELLE ARRANGEMENTER

Horsens ok er klubben med de mange interne traditionsrige træningsløb. Vi har haft og har stadig mange af vore træningsløb, hvori der er indlagt en speciel træning.

Af arrangementer vi har haft kan nævnes:

Fjeldløbet, der startede i 1970 og endte i 1990 var et 2-dages arrangement, der startede en fredag aften i foråret med natløb og om lørdagen var der sideløbende med det almindelige træningsløb sidste afdeling af Fjeldløbet. Tiderne fra de to løb blev lagt sammen og vinderen var fundet.

Bymesterskabet blev, efter en hvilepause, genoplivet i 1972. Det var et holdløb, hvor hvert hold bestod at 3 løbere, hvoraf kun den ene måtte være medlem af en klub under DOF. Det var en form for propagandaløb, hvis egentlige mål var at kapre nye medlemmer. Vi fik også mange medlemmer ud af det, men som det ofte sker, overlevede arrangementet sig selv, og det blev holdt sidste gang i 1989.

Horsens-løbet, der er et motionsløb rundt om Bygholm Sø var noget Horsens ok startede i 1974. Desværre var det nogle der ikke syntes, at det var værd at have med at gøre, så i 1976 overgik arrangementet til Atletica.

Vintergymnastik har vi haft i to omgange. Det blev startet i 1977 af Aase Thyssen, der gjorde sit til, at vores muskulatur ikke blev for stiv. Aase fortsatte i et par vintre, hvorefter gymnastikken i en årrække blev lagt på hylden. Idéen blev dog genoplivet i efteråret 1986 af Aranka Sig, der af tidnød var nødt til at stoppe i 1993.

Af arrangementer vi stadig har kan nævnes:

Klubmesterskabet, der startede ved klubbens fødsel i 1970. Mesterskabet bliver afviklet meget seriøst. Det er som regel en stor skare der stiller op, og ikke én stiller op uden han/hun tror at i dag er dagen, hvor klubmesterskabet skal vindes. Der er kamp til stregen, og der gives ingen hjælp undervejs.

Fidusløbet blev startet i 1981. Løbet afvikles hvert år i forbindelse med Sankt Hans festen. Det er et løb, hvor det ikke er en fordel at tænke normalt. Det blev i sin tid startet at Erik Nielsen og Finn Sig. De indførte den førstepræmie, der stadig vindes, nemlig at lave næste års fidusløb.

I forlængelse af Fidusløbet, der som regel ender i vores klubhus, holder vi Sankt Hans Fest, hvor vi spiser medbragt mad, har lidt underholdning for børn og barnlige sjæle. Når det er ved at blive lidt mørkt tænder vi bål. Der er herefter mulighed for at bage snobrød med og/eller uden pølser.

Juleløbet har i mange år været et hyggeløb, hvor man har kunne forvente, at nisserne var på spil. Efter løbets strabadser var der i mange år tradition for at man fik Gløgg og æbleskiver. Æbleskiverne er nu erstattet af friskbagte vafler, og de har virkelig været en succes.

Nytårsløbet er afgjort et af de mest populære løb. Om det skyldes at o-folket trænger til at røre sig efter julen, eller det er tanken om, at man har spist gennemgående for meget i juleugen vides ikke, men et deltagerantal på 100 og derover er ikke unormalt. Rekorden blev slået i 1994, da ikke færre end 150 stillede til start.

Grundlovsdag er blevet den faste dag for Horsens-løbet, hvor mange fra Horsens ok stiller op til enten 5 km eller 10 km løb. I 1992 fik Svend Aage Sørensen den gode idé, at vi efter løbet kunne samles i klubhuset til fællesspisning. Det er blevet en tradition, at maden består af Lasagne og is. Vi tilbereder maden i fællesskab i klubbens lille køkken.

Da klubben skulle gøre nogle tiltag for at øge medlemstilgangen og ikke mindst kassebeholdningen startede Roald Pedersen et Triathlon-arrangement i 1988, der siden er blevet fulgt op og udvidet af Karl Ditlevsen. Vi har nu 2 Triathloner, nemlig den Triathlon der foregår i Bjerre i juni måned, hvor der bliver løbet på landevej/i skoven, der bliver cyklet og herefter afsluttes der med et regulært orienteringsløb. Det andet Triathlon-arrangement afvikles i august med start fra Svømmehallen i Horsens. Denne Triathlon er 1/10 Ironman med 400 m svømning, 18 km cykling og 4,2 km landevejsløb. Begge arrangementer har stor tilslutning og foregår i en afslappet atmosfære.

Wild Midt West dukkede frem i 1978, da Axel Stobberup og Britta Steinicke syntes, at klubben skulle have et modstykke til Wild West. Der bliver hvert år i oktober dystet på lang bane, der er ca. 18 km og på kort bane, der er ca. 9 km. Axel og Britta har udstedt vandrepræmier i form at en dyretak på træ med messingplade, samt udfærdiget en fint indbundet liste med tidligere vinderes navne og deres vindertider. Præmierne kan kun vindes af medlemmer fra Horsens ok og på den korte bane er det kun en kvinde, der kan vinde.

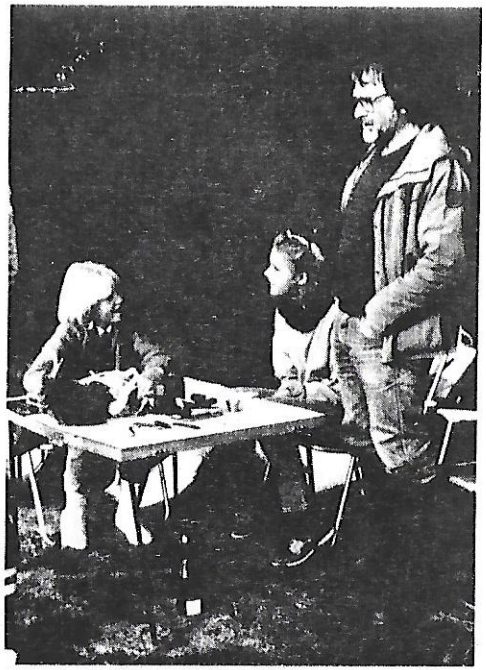

Da der på terminslisten indtil 1985 var et hul i juni måned med hensyn til arrangementer, startede Horsens ok et dobbeltarrangement kaldet Hærvejsdysten. Navnet var affødt af, at løbet startede i Hærvejens område, nemlig Tinnet. Vi lavede i flere år en 5-mands-stafet om lørdagen og et b-løb om søndagen. På grund af et stærkt faldende deltagerantal blev 5-mands-stafetten afskaffet efter 4 år, men Hærvejs-dystens b-løb fortsatte i lige linie indtil 1994, hvor vi løb ind i problemer omkring skovtilladelsens betingelser i Vrads.

Skovrensning foretages i Bygholm hvert år på dagen, hvor der afvikles DM-lang. Dette arrangement opstod ikke fordi Horsens ok sviner Bygholm skov til, men fordi byens borgere virker lidt ligeglade med skovens udseende. Der er siden vi startede i 1988 blevet fjernet adskillige kilo affald. Der er blandt andet fundet cykler, plastposer og dokumentmapper i tidens løb.

Vores klubfest startede i 1972. Den har udviklet sig til at blive et stort arrangement, hvor der laves 3 retter mad af et fast madhold, festudvalget udstikker et tema, som festen holdes omkring, ligesom de forbereder underholdning, som kan være meget forskellig. Der har været opført revyer, der har været underholdning i form af syngepigerne og Tribini fra Bakken, der har været Junglefest og meget meget mere. Et nyt emne hvert år, som bliver ført igennem både i udsmykning, mad og underholdning. Vi har musik i form af orgelspillere, eller 2 diskjockyes der gør deres til at festen forløber godt.

I 1982 blev man enige om, at ungdomsløberne skulle have deres egen klubfest. Det har vist sig at være en populær fest med stor deltagelse af børn helt nede fra de er 4-5 år og så op til de store ungdomsløbere, der mange gange er op til 18-19 år. Her bliver der ligeledes spist dejlig mad og de store børn underholder de små børn.

For de små børn er der også for mange år siden indført en Fastelavnsfest, hvor de spiser boller og slår katten af tønden. De fleste børn er klædt festligt ud, og den søndag formiddag, hvor det afvikles er en rigtig hyggedag for både børn og forældre.

TRÆNINGSLØBENES SUCCES

Og hvorfor er træningsløbene succes? Det skyldes nok, at vores træningsløb har en meget høj standard.

Hvert år ved generalforsamlingen har vores træningsudvalgsformand udarbejdet udkast til træningsløbsliste, hvorpå listen sendes rundt og medlemmerne skriver sig på til at afvikle et træningsløb.

Når banerne lægges og løbet afvikles sker det med meget stor seriøsitet fra arrangørernes side. Posterne er forsynet med klippetænger og det bliver noteret, hvornår løberen starter og ikke mindst hvornår han/hun kommer i mål. Herefter hænger man kontrolkortet op med tiden på, og alle kan nu mere eller mindre tilfredse konstatere om man den dag har været i stand til at slå sin "værste" konkurrent.

Det hele foregår i en afslappet atmosfære og ingen bliver fornærmede over eventuel ventetid eller en fejludsat post.

Der er som regel ingen problemer med at få medlemmerne til at arrangere et træningsløb om året og det skyldes nok, at vi alle fungerer godt sammen. At vi fungerer godt ses ligeledes af, at det for mange af klubbens medlemmer er en selvfølge, at de hver lørdag mødes til træningsløb i én af "vores" skove.

I 1983 startede klubben med ungdomstræningsløb hver tirsdag. Her er det ungdomsløberne, der sørger for at få banerne lagt og løbet afviklet. Her trænes der som hovedregel mere målrettet med linieløb, perleløb og andre former for momenttræning. Træningen har været så populær, at adskillige seniorløbere trofast møder op hver tirsdag, i en af vores nærskove, for at træne med.

Af nedenstående statistik fremgår det, at træningsløbsmængden og deltagerantallet er rimeligt stabilt. Vi kunne godt tænke os at deltagerantallet igen ville stige lidt, men ser man på aktivitetsniveauet må vi nok sige, at sammenholder vi træningsløb, ungdomstræningsløb og åbne løb, kan vi kun være tilfredse. Der er gennemgående en stor aktivitet.

År	Antal løb	Deltagere	Gnst. pr. løb
1971	33	1.973	60
1972	34	2.114	62
1973	36	2.312	64
1974	45	2.356	52
1975	42	3.267	78
1976	33	2.334	71
1977	44	3.285	75
1978	48	3.430	71
1979	46	3.162	69
1980	47	2.911	62
1981	48	2.880	60
1982	41	2.419	59
1983	43	2.451	57
1984	42	2.181	52
1985	37	1.665	45
1986	42	2.394	57
1987	42	2.012	48
1988	45	2.266	50
1989	35	1.738	50
1990	40	2.093	52
1991	38	1.960	52
1992	43	1.768	41
1993	42	1.928	46
1994	43	1.866	43
I alt	**989**	**56.765**	**57**

LØBSTILMELDERGERNINGEN

Uden en løbstilmelder ville klubbens medlemmer nok synes, at det ville være uoverkommeligt at komme til åbne løb, ligesom det ville være meget besværligt for arrangøren at modtage tilmeldingerne fra hver enkelt løber.

Vi har været heldige, at vores løbstilmeldere har siddet på posten i flere år af gangen, og systemet fungerer så godt som nogensinde. I mange år var der tradition i Horsens ok for, at formandens ægtefælle var løbstilmelder. Denne tradition er brudt for flere år siden samtidig med at den 4. løbstilmelder tiltrådte.

Vi har i klubbens 25-årige levetid kun haft 5 forskellige løbstilmeldere, nemlig Britta Steinicke (7 år), Eva Nielsen (4 år), Tove Straarup (4 år), Karen Mønster (6 år) og Britta Pedersen (4 år). Britta overlader nu hvervet til Erna og Poul Erik Christensen, som vi ligeledes håber vil udfylde posten i flere år.

Vi udfylder nogle specielt udarbejdede kort med navn, løbssted, klasse og om der er penge på kontoen til startafgiften. Herefter samler løbstilmelderen oplysninger på én tilmeldingsblanket til den arrangerende klub. Det fungerer som nævnt glimrende.

THYLEGENES HISTORIE

- et parallelløb til -
Horsens Orienteringsklubs historie

Thylegene er, på nær et år, jævnaldrende med Horsens Orienteringsklub, idet de 24. Thylege bliver afviklet i klubbens jubilæumsår på Endelave. Da Thylegene sammen med lørdagsløbene er en del af Horsens ok's identitet, skal deres historie hermed skrives.

Inspirationskilderne var Thylejren i Frøstrup og De olympiske Lege i München 1972. Tanken var at lave en cocktail af de to bevægelser. Skabe noget, der gik ud over den gængse hverdag og som samtidig havde karakter af noget bestandigt. Omsat i nutidens sprog kunne mottoet lyde: "Ægteskaber forgår - Thylegene består"! Nok er der blevet "tyret og leget" Nordenfjords, men det har alligevel nogle år været svært at overholde Thylegenes 5-dobbelte formålsparagraf:

1. DET PRIMITIVE (ang. sove-, spise-, toilet- og badeforhold)
2. DET NATURLIGE (Ang. tætheden på Danmarks storslåede natur)
3. DET NORDLIGE (dvs. Nordenfjords, altså nord for Limfjorden)
4. DET SPORTSLIGE (dvs. o-løb efter devisen: Du har ikke din krop, du er din krop)
5. DET FESTLIGE (ang. det glade samvær under nattefesten)

Som årene gik, blev det kutyme, at vi under spisningen lørdag aften mindedes de forrige Thylege og deres værter med en skål. Da jeg som sprechstallmeister var nødsaget til at drikke ud hver gang, indførtes portionsvis skåling for først 3, så 4 og endelig 5 Thylege ad gangen.

Her følger Thylegene år for år med stederne og værterne. Stikordene i parentes til de enkelte lege skulle gerne vække gode minder hos deltagerne:

1972	DOVER	Ravns	18 deltagere i en garage, kantareller og porse - bal på Ydby kro - Rikke med ble midt i en vandpyt, Troels (før han blev to-sproget) til Elin: "De' er jo bar' wan" - Hans Linne ikke startklar om søndagen - Mette Filskov sammenlagt vinder af børnebanen.
1973	KLIM	Jensens	Det lange bord - Mona og Finn Ingwersen "giftes" - omtale i kortbølgeradioen
1974	LODBJERG	Filskovs	Lejrslagning hos en landbofamilie - Thylegetidsplanen opstår
1975	HVIDBJERG	Holms	Poul genoplever sin spejdertid ved at placere legene midt i skoven med ingeniørkonstrueret felttoilet
1976	ØSTERILD	Nielsens	Snusket FDF-hytte, men dejligt vejr - de såkaldte "tyrelege" med Troels som fløjtyr med ring i næsen
1977	SKAGEN	Christensens	Ødegården nær værtens fødehjem - sol- og havbaden
1978	THORUP	Jensens for 2. gang	Bag købmanden, men i øsende regn - nattefesten reddes i et CF-telt
1979	TVERSTED	Nielsons	Bondegårdsferie hos Oles forældre - bal i laden med levende musik
1980	FJAND	Filskovs for 2. gang	Søndenfjords på dispensation hos værten i Husby - dér hvor Schwarz og co. fik portvin i porten, brændevin i brændestablen og bordvin ved naboens bord - Bjarne Nørskov nåede ikke på højkant dagen derpå, kun hovedet så dagens lys
1981	DOVER	Ravns for 2. gang	10-års jubilæum med 99 gravhøje på løbskortet - Mette Filskov vinder af lang og Tanja Knudsen yngste deltager 12 dage gammel - eftergilde med lammekølle og rødvin, værten hjem på budcykel, let tilskadekommet
1982	HJARDE-MÅL	Nielsens for 2. gang	Hotelcampingplads - i CF-telt med Henning Nikolajsen som forsanger
1983	HVIDBJERG	P. Jørgensen/ P. Filskov	Værtsparret af 2. o-generation - øsende regn, men legene beskyttet af Ole Mønsters "halvtag" - This i klapstol

1984	TORNBY	Thyssens	Fornemt arrangement med 3 overnatningsmuligheder forestået af Aase og manden bag kvinden: Jørgen - Preben Jørgensen kærtegnede sin tidligere udkårne med en "flyvende mare"
1985	VOGN	Straarups	Højeste grad af Thylegekomfort med Svend Marathon Erik cigaretrygende i århundredets dejligste brandert
1986	LODBJERG	H. Larsen/ Fl. Bjerre	Preben Jørgensen svævede hen over lyngen som den eneste gennemførende på lang, på mellem ingen (post 11) - Prebens træningsvåben: forelskelse, ofret: Britta
1987	BUNKEN	Parret Preben/Britta	Topløse piger i gryderne i Råbjerg mile, for det var soldage med blå himmel fra solopgang til -nedgang over milen - 3 skiftehold til at holde Jørgensen ved selskab lørdag nat, Kirsten Skovbjerg gennemgående til Cai's ærgrelse
1988	SVINKLØV	K. Ditlevsen/ E. Nielsen	De Thylege, hvor Kaj B. bad Vorherre om at måtte finde post 17, og så viste den sig; men førerstillingen blev sat til på 18, selvom Kaj bad undskylde, at han bandede. Larsen blev mester - Trilles stafetløb og klemmeleg og svalerede i Hanbohus, der blev reddet
1989	LILD	Knudsens og Christoffersens	Jakob nummer sidst i marathontiden 3.42 timer, hjulpet over mål af Karl Ditlev - opførelse af Grethes "Prinsessen og den gode ranke ridder Pedersen" - i Thy er verden endnu i orden
1990	TORNBY	Grønbæks	Hårdnakket banelægning af Morten: "Nu skulle der tages hævn over de gamle" - 14 udgik - fra håb om at blive Thymester, til håb om god placering, blev det til håb om at fuldføre (post 2 efter 1.20 timer), fandt aldrig post 9 - jeg gik ud som optimist og kom hjem som buddhist: Opgi' håbet, og du går bort som en fri mand
1991	DOVER	Ravns for 3. gang	Thylegereception i "Ravnereden", hvor legene startede i 1972 - kortet opmålt for 100 år siden, men pointløbets 30 gravhøjeposter lå, hvor de har ligget i over 3000 år - resultaterne udskrevet på edb
1992	SAMSØ	A. Kildehøj E. Frahm Rix	Det smukkeste o-løb i legenes historie i bakkerne i den nordlige del af øen - stor fest: "Og det var Danmark. Og det ..." "Deutschland Deutschland ... Alles ist vorbei. Alles ..." efter EM-sejren - jeg fik ikke løbet mange points hjem om søndagen, men jeg fik til gengæld Thorkild Bjørnvigs autograf på bagsiden af kortet
1993	LIVØ	Preben & Britta for 3. og 2. gang	Og vi var på Livø og Livø rundt - udfordrende, men en skøn oplevelse - mest brugte bemærkning: "Her har Jørgensen s'gu ikke været"
1994	TVED	Ditlevsens for 2. gang	Regulære baner på rigtige o-kort, men samtidig en rigtig Thylege-klitplantage og med bad i den reneste Nors Sø - i Teutonerhytten under opvasken slog mandfolkene på lang bane til: Der blev vaske op på rekordtid med 2 parallelle transportbånd med Kaj Grønbæk ved start og Kaj B. ved mål, køkkenskabene
1995	ENDELAVE	???	?????

THYLEGENE LÆNGE LEVE!

Jakob Ravn

LANDSHOLDSLØBERE

En klub med et højt aktivitetsniveau har, såfremt talentet er der, mulighed for at få nogle rigtig gode løbere. Vi har haft den store glæde at have ikke færre end 4 løbere på landsholdet, nemlig Kent Hansen, Mette Filskov, Rikke Holm Jensen og nu Troels Nielsen, hvis resultater bliver bedre og bedre.

Til Junior-VM, som Horsens ok afvikler i 1995, er Troels deltager, og vi ser frem til, at klubben måske får en verdensmester.

> En sød pige kommer sjældent alene.
> Red Top Magazine

JYSKE OG DANSKE MESTERSKABER

Klubben har haft den store glæde, at nedennævnte har hentet JM- og DM-medaljer hjem

År	Navn	Mesterskab	Klasse
1970	Ingen		
1971	Ingen		
1972	Ingen		
1973	Ingen		
1974	Ingen		
1975	Ingen		
1976	Lotte Ravn	DM-individuel	D 13-14
	Lisbeth Ravn	DM-individuel	D 35
1977	Erik Warncke	JM-nat	H 17-18
	Lotte Ravn Jette Christoffersen Trine Ravn	JM-stafet	D -16
1978	Leif Pedersen	JM-individuel	H 15-16
	Lisbet Ravn Britta Steinicke Eva Nielsen	JM-stafet DM-stafet	D 35
	Thomas Christensen	JM-nat	H 14-14
	Ole Christensen	JM-nat	H 35
	Jan Thomsen	Skoleamtsmester	
1979	Lisbeth Ravn Britta Steinicke Eva Nielsen	DM-stafet	D 35
1980	Lisbet Ravn Britta Steinicke Eva Nielsen	DM-stafet	D 35
1981	Birgitte Christensen Anne Mette Hansen Lise Lotte Munksgård	JM-stafet	D 21
1982	Ingen		
1983	Anne Mette Hansen Gitte Møller Birgitte Christensen	JM-stafet	D 21
	Gunnar Poulsen Arne Eske Lund Jakob Ravn	JM-stafet	H 50

År	Navn	Mesterskab	Klasse
1984	Troels Nielsen	DM-individuel JM-individuel	H 10
	Troels Jensen	DM-nat	H 35
	Kent Hansen	JM-individuel	H 21
	Anne Mette Hansen Berit Thyssen Gitte Møller	JM-stafet	D 17-20
	Birgitte Christensen Elin Holm Jensen Tove Straarup	JM-stafet	D 21
1985	Rikke Holm Jensen	DM-individuel	D 13-14
	Troels Nielsen	DM-individuel	H 10
	Rasmus Holm Jensen	JM-individuel	H 10
	Troels Nielsen Rasmus Holm Jensen Flemming Thyssen	JM-stafet	H 10
1986	Rasmus Holm Jensen Troels Nielsen Ulrik Nilsson	DM-stafet	H/D 12
	Troels Nielsen	JM-individuel	H 11-12
	Kent Hansen	JM-individuel	H 21
	Lisbet Ravn	JM-individuel	D 50
1987	Kent Hansen	JM-individuel	H 21
	Rasmus Zeeberg	JM-individuel	H 10
	Troels Nielsen	JM-individuel	H 11-12
	Troels Nielsen Thomas Klærke Rasmus Holm Jensen	DM-stafet	H 11-12
1988	Troels Nielsen	DM-individuel	H 13-14
	Troels Nielsen Thomas Klærke Rasmus Holm Jensen	JM-stafet	H 13-14
1989	Troels Nielsen Thomas Klærke Rasmus Holm Jensen	DM-stafet JM-stafet	H 13-14
	Mona Grotkær	JM-individuel	D 11-12
	Rasmus Holm Jensen	JM-individuel	H 13-14
	Karin Karlsson	JM-individuel	D 45
	Jan Møller	JM-individuel	H 21
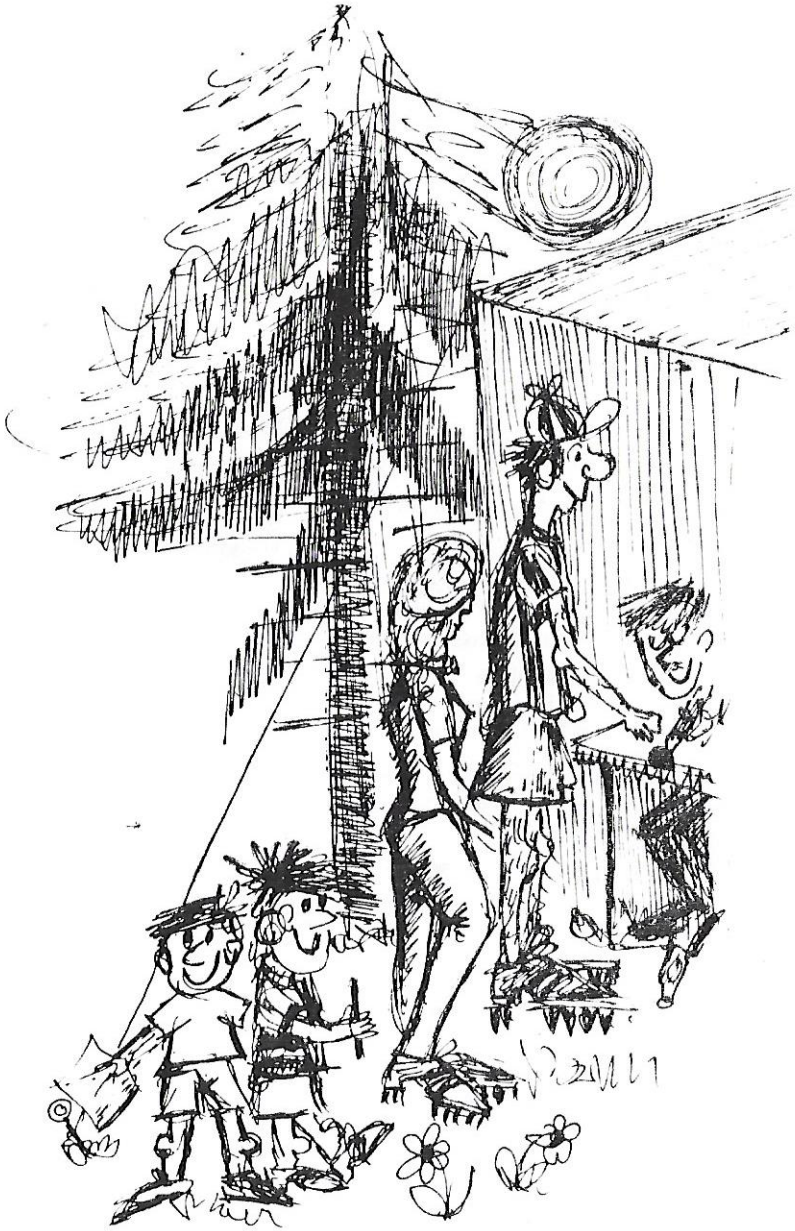
År	Navn	Mesterskab	Klasse
1990	Troels Nielsen	JM-individuel	H 15-16
1991	Troels Nielsen	DM-nat	H 15-16
	Svend Taylor Jakob Ravn Henning Nikolajsen	DM-10km landevej DM-cross-veteran DM-1/2 marathon	
	Tanja Boen Knudsen	JM-individuel	D 10
	Svend Taylor	JM-4km-landevej JM-cross-veteran	
1992	Svend Taylor Jakob Ravn Henning Nikolajsen	JM-Cross-12 km DM-1/2 marathon	
	Svend Taylor	DM 1/1+1/2 marathon	
1993	Troels Nielsen	DM-lang JM-individuel	H 17-18 H 17-20
	Jakob Ravn	DM-lang	H 60
	Henrik Kallestrup	DM-sprint	H 15-16
	Tanja Boen Knudsen	JM-individuel	D 11-12
	Elin Holm Jensen	JM-individuel	D 40
	Kamilla Kristensen Heidi Kock Pedersen Kathrine Nielsen	JM-stafet	D 13-16
	Ellen Nielsen Trille Ditlevsen Elin Holm Jensen	JM-stafet	D 35
	Karsten Knudsen Jørgen Christoffersen Eigil Nielsen	JM-stafet	H 35
1994	Tim Christoffersen	JM-individuel	H 12
	Troels Nielsen	DM-kortdistance DM-individuel	H 17-20 H 19-20
	Jakob Ravn	DM-lang	H 60
	Karsten Knudsen	DM-rulleski 10 km